Compte rendu routage Inter – Vlan :

Infrastructure à mettre en place :

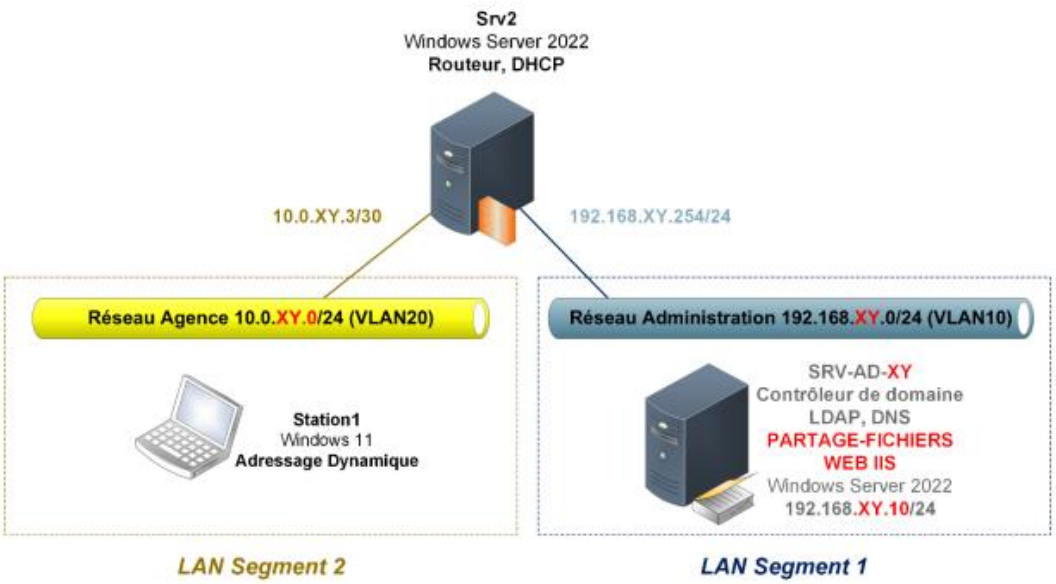

Étape 1 : (Création et configuration du SRV – 2) :

- Créer notre machine « **Srv – 2** ». Aller dans les paramètres de la VM, puis créer deux « **Vlan** » dans les LAN segment :

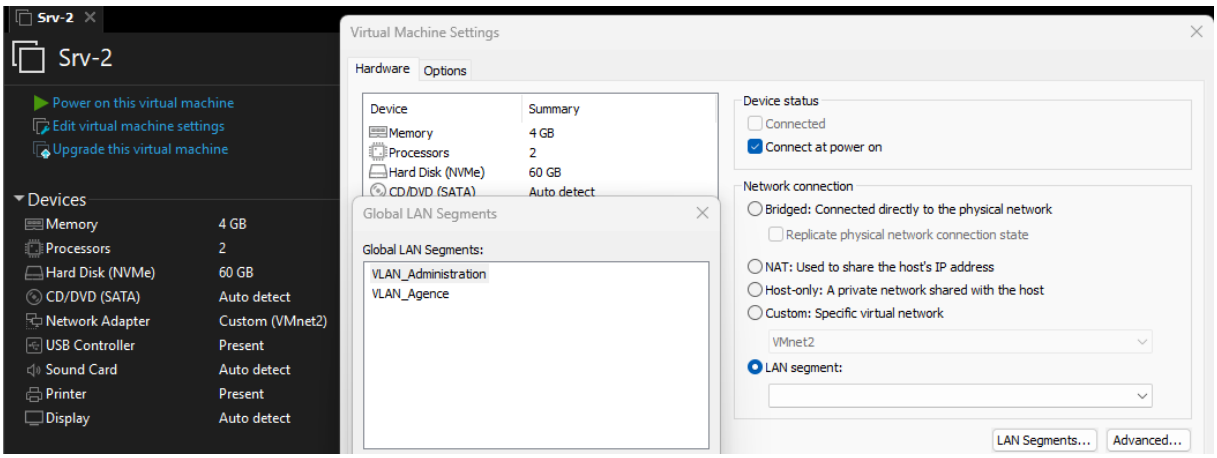

- Ajouter deux cartes réseaux à la machine, une pour chaque LAN – Segment. Renommer proprement la VM, et modifier les paramètres « **IP** » :

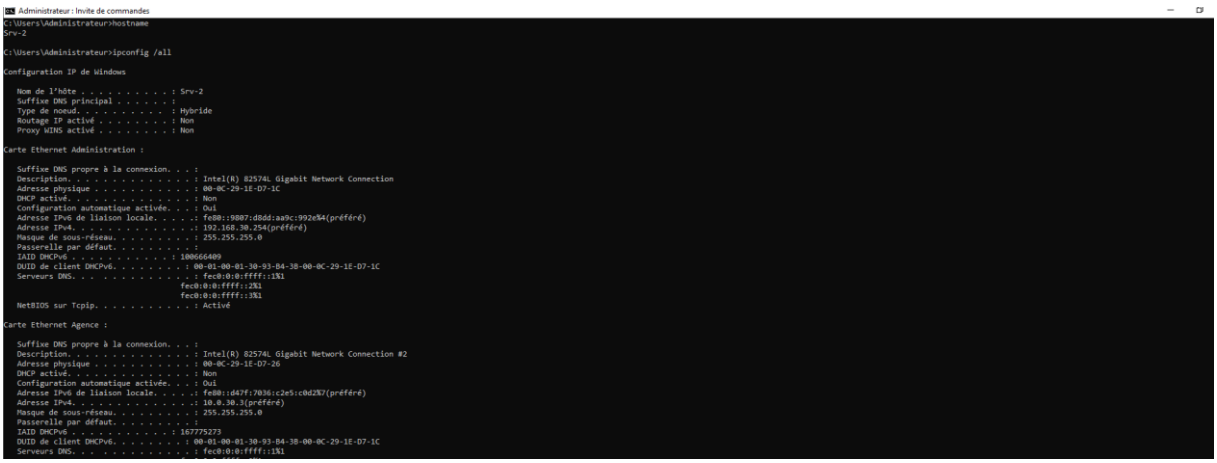

- Une fois avoir définie les paramètres réseaux pour les deux cartes, notre serveur doit faire le pont entre les deux réseaux. Pour ce faire, activer le **« routage – RRAS »** et le service **« DHCP »** :

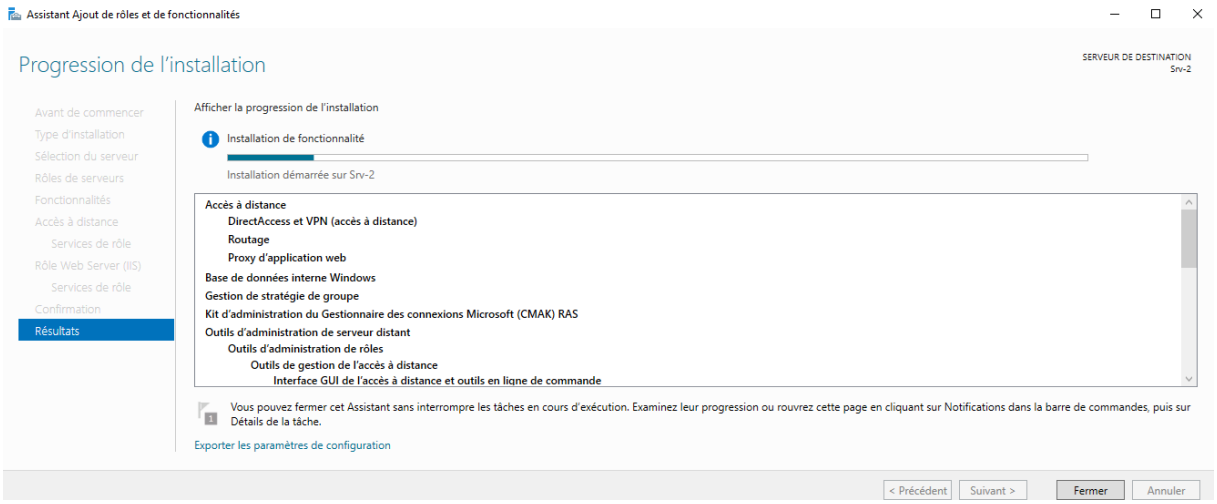

- Une fois installé, ouvrir la console de **« routage »**. Configurer l'installation pour le serveur, sélectionner configuration « personnalisée » puis **« Routage – réseau »** :

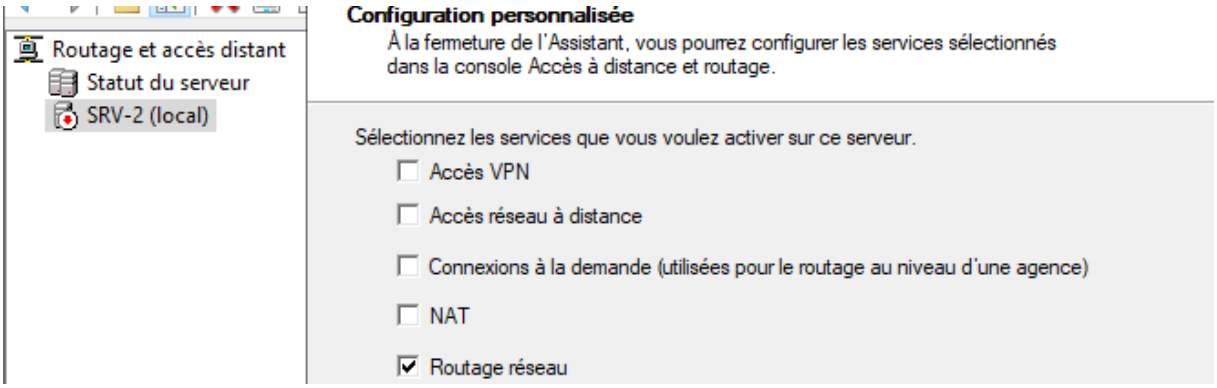

- Une fois avoir configurer le système de routage, ouvrir la console « **DHCP** », et créer une nouvelle étendue pour le réseau « **Agence** ». Il n'est pas utile de le faire pour le réseau « **Administration** », en effet la machine de ce Vlan est en adresse statique :

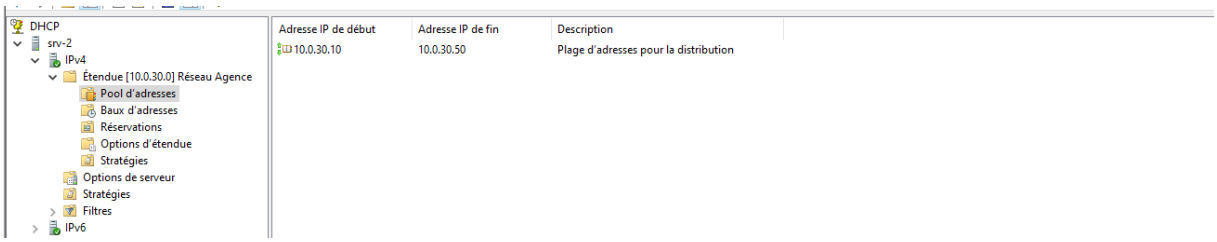

<u>Étape 2 : (Création et configuration du SRV-AD-XX) :</u>

- Créer une autre machine ou reprendre le serveur « **AD** » du dernier TP. Renommer proprement la VM, lui attribuer les paramètres réseaux qui correspondent et activer le service « **DNS** » :

```
Microsoft Windows [version 10.0.20348.169]
(c) Microsoft Corporation. Tous droits réservés.

C:\Users\Administrateur>hostname
SRV-AD-30

C:\Users\Administrateur>ipconfig /all

Configuration IP de Windows

   Nom de l'hôte . . . . . . . . . . . : SRV-AD-30
   Suffixe DNS principal . . . . . . . : 430paque.lan
   Type de noeud. . . . . . . . . . . : Hybride
   Routage IP activé . . . . . . . . . : Non
   Proxy WINS activé . . . . . . . . . : Non
   Liste de recherche du suffixe DNS.: 430paque.lan

Carte Ethernet Administration :

   Suffixe DNS propre à la connexion. . . :
   Description. . . . . . . . . . . . . : Intel(R) 82574L Gigabit Network Connection
   Adresse physique . . . . . . . . . . . : 00-0C-29-B0-AD-1B
   DHCP activé. . . . . . . . . . . . . : Non
   Configuration automatique activée. . . : Oui
   Adresse IPv6 de liaison locale. . . . . : fe80::74ce:c46:51a5:c85d%4(préféré)
   Adresse IPv4. . . . . . . . . . . . . . : 192.168.30.10(préféré)
   Masque de sous-réseau. . . . . . . . . : 255.255.255.0
   Passerelle par défaut. . . . . . . . . : 192.168.30.254
   IAID DHCPv6 . . . . . . . . . . . . . : 100666409
   DUID de client DHCPv6. . . . . . . . . : 00-01-00-01-30-93-B9-F3-00-0C-29-B0-AD-1B
   Serveurs DNS. . .  . . . . . . . . . . : ::1
                                            127.0.0.1
   NetBIOS sur Tcpip. . . . . . . . . . . : Activé

C:\Users\Administrateur>
```

- Après, on peut vérifier la communication entre ce serveur et les deux Vlan présent sur le « **SRV – 2** ». Bien penser à désactiver le « **pare – feu** » :

```
Microsoft Windows [version 10.0.20348.169]
(c) Microsoft Corporation. Tous droits réservés.

C:\Users\Administrateur>ping 192.168.30.254

Envoi d'une requête 'Ping'  192.168.30.254 avec 32 octets de données :
Réponse de 192.168.30.254 : octets=32 temps<1ms TTL=128
Réponse de 192.168.30.254 : octets=32 temps<1ms TTL=128

Statistiques Ping pour 192.168.30.254:
    Paquets : envoyés = 2, reçus = 2, perdus = 0 (perte 0%),
Durée approximative des boucles en millisecondes :
    Minimum = 0ms, Maximum = 0ms, Moyenne = 0ms
Ctrl+C
^C
C:\Users\Administrateur>ping 10.0.30.3

Envoi d'une requête 'Ping'  10.0.30.3 avec 32 octets de données :
Réponse de 10.0.30.3 : octets=32 temps<1ms TTL=127
Réponse de 10.0.30.3 : octets=32 temps<1ms TTL=127
Réponse de 10.0.30.3 : octets=32 temps<1ms TTL=127

Statistiques Ping pour 10.0.30.3:
    Paquets : envoyés = 3, reçus = 3, perdus = 0 (perte 0%),
Durée approximative des boucles en millisecondes :
    Minimum = 0ms, Maximum = 0ms, Moyenne = 0ms
Ctrl+C
^C
C:\Users\Administrateur>
```

Étape 3 : (Création et configuration de la Station) :

- Créer une machine « **Windows – 11** » la renommer proprement. Mettre la machine en DHCP, et vérifier qu'elle obtient une « **IP** » du Srv-2. Ensuite, mettre la « **passerelle** » et le « **DNS** » qui correspondent :

```
Microsoft Windows [version 10.0.22000.2960]
(c) Microsoft Corporation. Tous droits réservés.

C:\Users\usersio>hostname
Station1

C:\Users\usersio>ipconfig /all

Configuration IP de Windows

   Nom de l'hôte . . . . . . . . . . : Station1
   Suffixe DNS principal . . . . . . :
   Type de noeud. . . . . . . . . . : Hybride
   Routage IP activé . . . . . . . . : Non
   Proxy WINS activé . . . . . . . . : Non

Carte Ethernet Agence :

   Suffixe DNS propre à la connexion. . . :
   Description. . . . . . . . . . . . . : Intel(R) 82574L Gigabit Network Connection
   Adresse physique . . . . . . . . . . . : 00-0C-29-B5-3E-F3
   DHCP activé. . . . . . . . . . . . . : Oui
   Configuration automatique activée. . . : Oui
   Adresse IPv6 de liaison locale. . . . .: fe80::60d8:18cf:9c03:e508%5(préféré)
   Adresse IPv4. . . . . . . . . . . . . .: 10.0.30.10(préféré)
   Masque de sous-réseau. . . . . . . . . : 255.255.255.0
   Bail obtenu. . . . . . . . . . . . . : mercredi 29 octobre 2025 12:38:42
   Bail expirant. . . . . . . . . . . . : jeudi 6 novembre 2025 12:39:32
   Passerelle par défaut. . . . . . . . :
   Serveur DHCP . . . . . . . . . . . . : 10.0.30.3
   IAID DHCPv6 . . . . . . . . . . . . : 100666409
   DUID de client DHCPv6. . . . . . . . : 00-01-00-01-30-93-B4-D5-00-0C-29-B5-3E-F3
   Serveurs DNS. . . . . . . . . . . . : 192.168.30.10
   NetBIOS sur Tcpip. . . . . . . . . . : Activé

C:\Users\usersio>_
```

- Vérifier maintenant que toutes les machines arrivent à se « **ping** ». Penser à désactiver le « **pare – feu** » sur chaque machine. Ex sur la station 1 :

```
Microsoft Windows [version 10.0.22000.2960]
(c) Microsoft Corporation. Tous droits réservés.

C:\Users\usersio>ping 192.168.30.10

Envoi d'une requête 'Ping'  192.168.30.10 avec 32 octets de données :
Réponse de 192.168.30.10 : octets=32 temps=1 ms TTL=127
Réponse de 192.168.30.10 : octets=32 temps=1 ms TTL=127

Statistiques Ping pour 192.168.30.10:
    Paquets : envoyés = 2, reçus = 2, perdus = 0 (perte 0%),
Durée approximative des boucles en millisecondes :
    Minimum = 1ms, Maximum = 1ms, Moyenne = 1ms
Ctrl+C
^C
C:\Users\usersio>ping 10.0.30.3

Envoi d'une requête 'Ping'  10.0.30.3 avec 32 octets de données :
Réponse de 10.0.30.3 : octets=32 temps<1ms TTL=128
Réponse de 10.0.30.3 : octets=32 temps<1ms TTL=128

Statistiques Ping pour 10.0.30.3:
    Paquets : envoyés = 2, reçus = 2, perdus = 0 (perte 0%),
Durée approximative des boucles en millisecondes :
    Minimum = 0ms, Maximum = 0ms, Moyenne = 0ms
Ctrl+C
^C
C:\Users\usersio>ping 192.168.30.254

Envoi d'une requête 'Ping'  192.168.30.254 avec 32 octets de données :
Réponse de 192.168.30.254 : octets=32 temps<1ms TTL=127
Réponse de 192.168.30.254 : octets=32 temps<1ms TTL=127

Statistiques Ping pour 192.168.30.254:
    Paquets : envoyés = 2, reçus = 2, perdus = 0 (perte 0%),
Durée approximative des boucles en millisecondes :
    Minimum = 0ms, Maximum = 0ms, Moyenne = 0ms
Ctrl+C
^C
C:\Users\usersio>
C:\Users\usersio>
```

Étape 3 : (Création et config du site IIS) :

- Sur le serveur « **AD** » ouvrir la console « **IIS** » créer un nouveau site, puis enregistrer le contenu d'un fichier « **HTML** » dans un dossier :

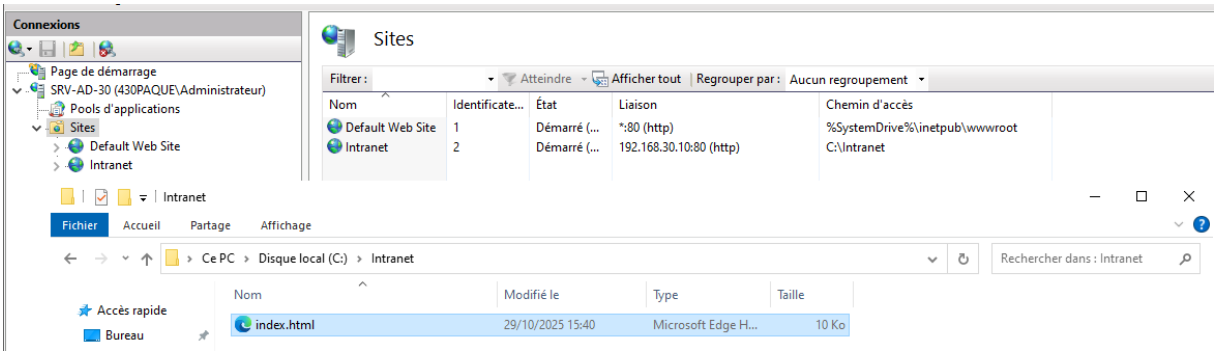

- Créer ensuite un enregistrement « **DNS** » pour pouvoir y accéder depuis des machines extérieures :

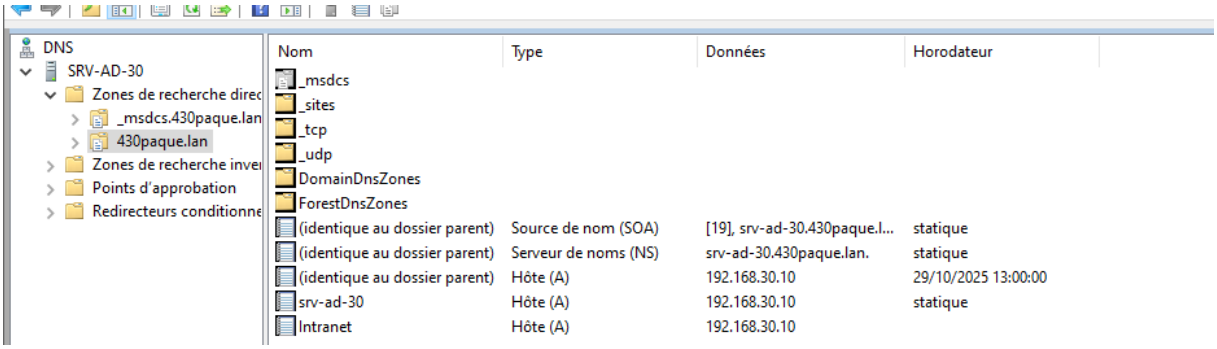

- Sur machine externe (Station1), ouvrir le fichier « **hosts** » se situant dans : C:\Windows\System32\drivers\etc, puis ajouter l'enregistrement « **DNS** » :

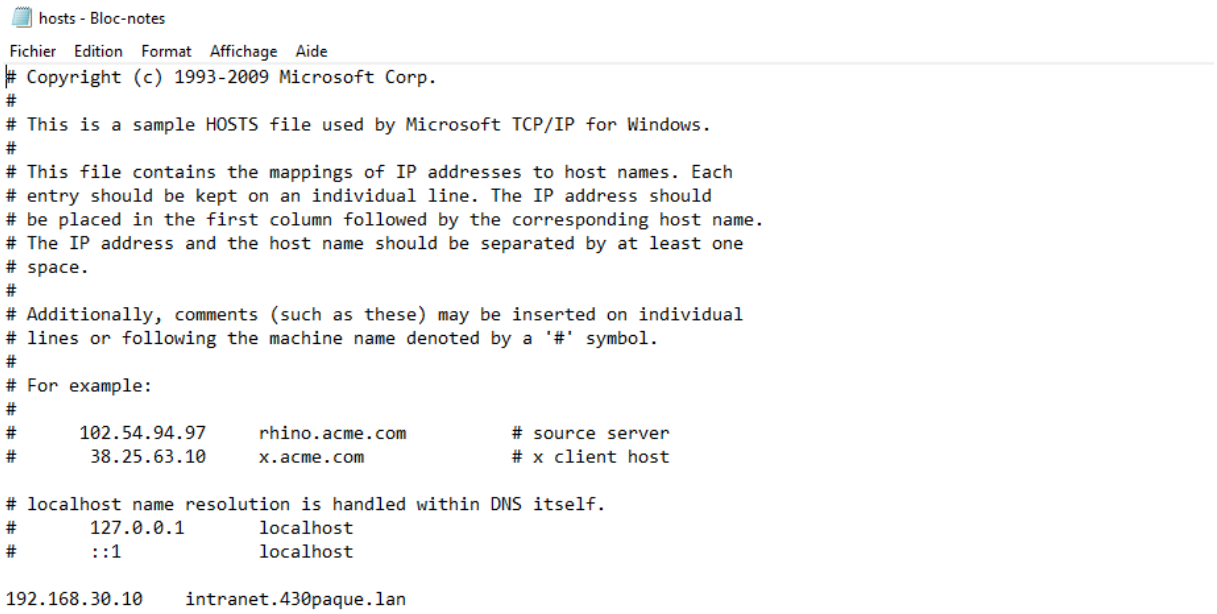

hosts - Bloc-notes

Fichier Edition Format Affichage Aide

```
# Copyright (c) 1993-2009 Microsoft Corp.
#
# This is a sample HOSTS file used by Microsoft TCP/IP for Windows.
#
# This file contains the mappings of IP addresses to host names. Each
# entry should be kept on an individual line. The IP address should
# be placed in the first column followed by the corresponding host name.
# The IP address and the host name should be separated by at least one
# space.
#
# Additionally, comments (such as these) may be inserted on individual
# lines or following the machine name denoted by a '#' symbol.
#
# For example:
#
#      102.54.94.97     rhino.acme.com          # source server
#       38.25.63.10     x.acme.com              # x client host

# localhost name resolution is handled within DNS itself.
#       127.0.0.1       localhost
#       ::1             localhost

192.168.30.10    intranet.430paque.lan
```

- On peut ensuite y accéder sur par exemple notre « **Station1** » :

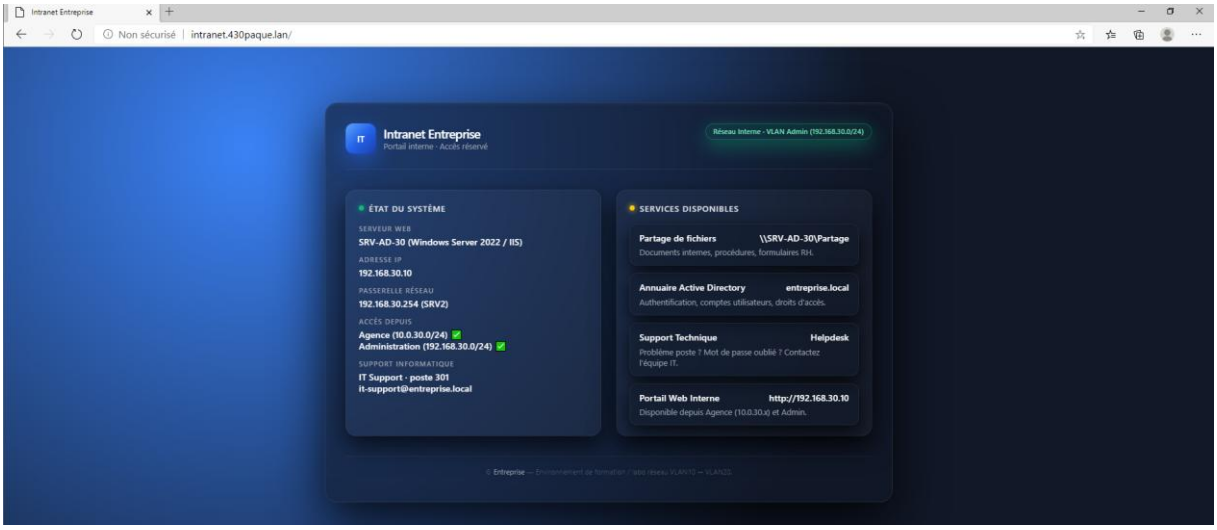
Intranet Entreprise
Non sécurisé | intranet.430paque.lan/
IT
Intranet Entreprise
Portail interne · Accès réservé
Réseau Interne - VLAN Admin (192.168.30.0/24)
ÉTAT DU SYSTÈME
SERVEUR WEB
SRV-AD-30 (Windows Server 2022 / IIS)
ADRESSE IP
192.168.30.10
PASSERELLE RÉSEAU
192.168.30.254 (SRV2)
ACCÈS DEPUIS
Agence (10.0.30.0/24)
Administration (192.168.30.0/24)
SUPPORT INFORMATIQUE
IT Support · poste 301
it-support@entreprise.local
SERVICES DISPONIBLES
Partage de fichiers
\\SRV-AD-30\Partage
Documents internes, procédures, formulaires RH.
Annuaire Active Directory
entreprise.local
Authentification, comptes utilisateurs, droits d'accès.
Support Technique
Helpdesk
Problème poste ? Mot de passe oublié ? Contactez l'équipe IT.
Portail Web Interne
http://192.168.30.10
Disponible depuis Agence (10.0.30.x) et Admin.